



“2023: AÑO DE RESULTADOS”



@csspanama

>>Administración reitera en diálogo con gremios que no puede afrontar \$480 millones en aumentos

Recursos son para mejorar atención de los pacientes

El diálogo entre el Ministerio de Salud, la Caja de Seguro Social y los gremios del sector salud avanza con fluidez en el tema del abastecimiento de medicamentos, en base a la metodología y agenda aprobada por la mayoría, a través de votación.

Uno de los temas importantes que se abordan es la compra conjunta de 351 medicamentos entre el Minsa y

la CSS, para abaratar los costos para el Estado y garantizar un óptimo abastecimiento.

La CSS ha reiterado que en este momento no puede hacerle frente a los más de \$480 millones que diferentes gremios exigen en aumentos salariales, debido a que sus recursos están comprometidos en proyectos que buscan mejorar la atención a los pacientes. **Pág. 3**



Ciudad de la Salud sigue marcando hitos

Págs. 6,7,8,9

Cirugía robótica genera ahorro millonario

Un millón 250 mil dólares en ahorros produjeron las 51 cirugías realizadas, hasta el momento, por profesionales panameños con el robot Hugo Ras.



Realizamos bypass con la ayuda de robot

Un nuevo hito en la medicina panameña marcó la realización del primer bypass gástrico asistido por robot, a un paciente de 360 libras de peso.

Neonatos tendrán centro de primer mundo

El Centro de Neonatología de Alta Complejidad cuenta con infraestructuras de primer mundo, amplios espacios y equipos de la más alta gama.

Desarrollamos estrategia para atender aumento de pacientes renales

Mejoras estructurales en salas, renovación de equipos y apertura de turnos, son algunas de las medidas que adelanta la CSS para atender el aumento de pacientes renales que requieren hemodiálisis.

Solo en la Sala de Hemodiálisis del Complejo Hospitalario se reciben unos 30 nuevos pacientes mensuales.



Pág. 4

Transparencia e igualdad aplica CSS en licitaciones

Todas las licitaciones públicas de la CSS cumplen con los principios establecidos en la Ley de Contrataciones Públicas de transparencia, igualdad de los oferentes y publicidad de los actos.

Pág. 5





Se explora una alianza médica con Israel

Panamá y la Embajada de Israel están trabajando en estrecha colaboración para establecer una alianza en el ámbito de la formación médica, que le permita a médicos panameños especializarse en prestigiosos hospitales de esa nación.

Adys Urieta, embajadora de Panamá en Israel, indicó que se han dado conversaciones con las autoridades del Hospital Hadassah en Jerusalén.

Auditan atención

Inició el proceso de "Auditoría de la Atención con Calidad y Calidez" en el Hospital "Dra. Susana Jones Cano", después de la instrucción girada a todos los directores médicos del país para que vigilen la dispensación de un trato más humano y compasivo a los pacientes.

>>Rescatamos obras abandonadas y construimos nuevas

Sustentamos presupuesto dirigido a mejorar atención a los pacientes

>> Las obras beneficiarán a un 87% de la población que atiende la Caja de Seguro Social.

Redacción CSS
Clayton

Un presupuesto por el orden de los \$7 mil 202 millones dirigido, entre otras cosas, al rescate y culminación de obras en beneficio de la población, sustentó ante la Comisión de Presupuesto de la Asamblea Nacional el director general de la Caja de Seguro Social, Dr. Enrique Lau Cortés.

Durante su sustentación resaltó la culminación de importantes obras como la Ciudad de la Salud y otras instalaciones en Panamá, Coclé, Veraguas, Bocas del Toro, Herrera y Chiriquí.

Con una importante inversión en infraestructuras, la CSS construye instalaciones de salud a nivel nacional, desglosadas en obras nuevas, rescatadas y entregadas, que beneficiarán al 87% de la población que recibe atención de parte de la institución.

Un informe de la Dirección de Ingeniería y Arqui-



>> El Dr. Lau Cortés y su equipo durante la sustentación en la Comisión de Presupuesto.

tectura indica que entre las obras rescatadas está la Policlínica de Aguadulce, con una inversión de \$17.9 millones; la nueva Policlínica "Dr. Paulino Ocaña", de Penonomé, por \$23.2 millones; el Complejo Hospitalario "Dr. Manuel Amador Guerrero" de Colón, con \$2.9 millones.

Además, figura la Policlínica de Boquete con una inversión de \$9.1 millones;

el Hospital de Chepo, por \$6.3 millones; y el edificio de estacionamientos de la Policlínica Joaquín José Vallarino, de Juan Díaz, de \$9.3 millones.

Entre las nuevas obras en construcción están la Policlínica de Antón, ubicada en El Chirú, por \$16.9 millones; la Policlínica de San Antonio, con \$21.9 millones; el Instituto de la Salud de los Trabajadores "Dr.

Francisco Díaz Mérida" por \$66.3 millones; y la nueva Policlínica Especializada de David, en Chiriquí, de \$21.1 millones.

"También estamos por inaugurar próximamente el Hospital de Almirante (con una inversión de \$41.5 millones) que va a dar una respuesta muy importante con equipos de alta tecnología", dijo el director general Lau Cortés.

ULAPS estrena el expediente digitalizado

La Unidad Local de Atención Primaria de Salud, "Dr. Edilberto Culliolis", de Las Cumbres, se ubica a la vanguardia con la última herramienta digital del Sistema Informático Perinatal (SIPWEB-PLUS).



Esta herramienta beneficiará a las pacientes embarazadas con la digitalización de su expediente en la atención prenatal y neonatal de calidad.

La implementación de este sistema es una estrategia que impulsa la subdirección nacional de Atención Primaria en Salud (APS) de la CSS.

La paciente Dania Batista calificó la iniciativa como "maravillosa, fantástica ya que el sistema es integral, está conectado y para mí que viaje bastante es una herramienta flexible".

60% de avance tiene nueva policlínica en Penonomé

>>Pacientes de más de cinco comunidades se verán beneficiados con esta instalación.

Un avance del 60% registra la construcción de la Policlínica "Manuel Paulino Ocaña", en Penonomé, obra que debe ser entregada en el primer trimestre de 2024.

La construcción avanza con la implementación del equipo de vigilancia, distribución de espacios de los departamentos y la colocación de las líneas telefónicas de los diferentes servicios.

Esta policlínica contará con los servicios de urgencias, radiología médica, departamento de labora-

torio clínico, farmacia, fisioterapia, odontología, salud ocupacional, electrocardiografía, medicina física y rehabilitación, cirugía general, cardiología y neumología, entre otros.

Más de 159 mil asegurados y 31 mil 680 no asegurados atiende en la actualidad la Policlínica de Penonomé.

Los pacientes que se beneficiarán con esta nueva instalación médica provienen de áreas aledañas al distrito de Penonomé, como San Carlos, Antón, La Pintada y Natá.

En su momento, el director general, Dr. Enrique Lau Cortés, dijo que recuperar esta obra es un gran reto para la CSS.

CSS AVANZA

Es una publicación editada por el equipo de la Dirección Ejecutiva Nacional de Comunicaciones.

Autoridades de la Caja de Seguro Social

•**Dr. Enrique Lau Cortés,**
Director general
•**Mgtr. Edwin Rodríguez,**
Subdirector general
•**Lcdo. Edwin Salamín,**
Secretario general.

Coordinación:
•**Lcdo. José Hernández,**
Director ejecutivo nacional de comunicaciones.
•**Lcdo. Arnulfo Barroso W.**
Editor
•**Lcda. Lizbeth Aguilar**
Diseño

>> Grupos minoritarios intentan desconocer lo que fue aprobado a través de votación

Diálogo con gremios de la salud avanza con fluidez sobre tema de abastecimiento

>> La Defensoría del Pueblo actúa como mediadora en la mesa del diálogo.

Pablo Solís

Clayton

La mesa de diálogo entre el Ministerio de Salud, la Caja de Seguro Social y los gremios del sector salud avanza en la agenda previamente acordada con los temas de abastecimiento de medicamentos, biomédica, insumos médico quirúrgicos y las inversiones en infraestructura que realiza la CSS.

El secretario general de la CSS, Edwin Salamín, dijo que desde el punto de vista metodológico y con la mediación de la Defensoría del Pueblo, se ha ido ordenando la mesa.

"La mesa ha sido mucho más fluida, empezamos



>> Mayoría de participantes aboga por un diálogo de altura y respeto.

a definir la apertura de la tercera mesa que es la técnica", subrayó. "También esperamos que se pueda mostrar algo de la gran obra de Estado que es la Ciudad de la Salud", añadió.

Por su parte, el Dr. Alessandro Ganzi, representante del Ministerio de Salud

(Minsa) en este diálogo, señaló que en el tema de los medicamentos están tratando la compra conjunta de 351 renglones que realizarán el Minsa y la CSS para alcanzar un abastecimiento óptimo.

La CSS ha reiterado que en estos momentos no pue-

de hacerle frente a los más de \$480 millones que diferentes gremios de la institución están solicitando en aumentos, porque los recursos de la institución están destinados a mejorar la atención que reciben los asegurados.

Caja no puede afrontar aumento a funcionarios

El aumento salarial del 20% que exige la Asociación Nacional de Funcionarios Administrativos de la Caja de Seguro Social (ANFACSS) representa más de \$36 millones anuales, un "dinero con el cual no contamos en este momento", pero la Administración mantiene las puertas abiertas al diálogo, afirmó el secretario general de la CSS, Edwin Salamín.

Salamín reiteró la invitación a la ANFACSS a retomar el diálogo que abandonaron unilate-

ralmente, a pesar de los avances significativos logrados durante 10 meses. "Se les ha explicado los problemas financieros que tiene la Caja para atender el ajuste salarial que plantean en las 15 categorías de funcionarios", subrayó.

"Ellos unilateralmente suspendieron las conversaciones de la mesa económica. Siempre hemos estado anuentes a dialogar y las puertas están abiertas, pero ya se les ha explicado muy puntualmente la situación financiera de la Caja", dijo.

Arranca rescate del proyecto de estacionamientos en la J.J.

>> Este es otro proyecto que fue rescatado por la administración del Dr. Enrique Lau Cortés.

Melissa Arjona

Juan Díaz

A partir del pasado 18 de septiembre, se reactivó la construcción del edificio de estacionamientos de la Policlínica "Dr. José Joaquín Vallarino Z.", en Juan Díaz, para proporcionar 488 plazas en seis plantas.

Esta es una de las

obras recuperadas por la administración del director general, Dr. Enrique Lau Cortés, luego que permaneció abandonada durante varias administraciones.

La obra, que incluirá estacionamientos para personas con discapacidad, recibió la orden de proceder el 22 de octubre de 2012 y debió estar terminada en octubre de 2013.

Los trabajos se suspendieron en febrero de 2015, con un avance de 42%. Esta suspensión y las inclu-

mencias del tiempo han causado deterioro en las estructuras, abandonadas durante cerca de 10 años.

El proyecto atenderá la demanda actual y futura de estacionamientos en la J.J. Vallarino, que sirve a una población de cerca de 500 mil personas de diferentes comunidades, con unos 920 funcionarios.

En la actualidad, la Policlínica J.J. Vallarino cuenta con un total de 95 estacionamientos y un 75% del total de sus colaboradores tiene automóvil propio.



Atendemos aumento de pacientes renales

E. Nelson/D. Díaz

Clayton

La Caja de Seguro Social implementa una estrategia para atender la creciente demanda de pacientes renales a nivel nacional, que incluye remodelaciones de estructuras y la apertura de nuevas salas y turnos.

Treinta nuevos pacientes por mes ingresan a la Sala de Hemodiálisis del Complejo Hospitalario "Dr. Arnulfo Arias Madrid", un incremento que ha hecho que la demanda supere la capacidad instalada inicialmente.

En el Complejo se realizan trabajos de rea-



decuación para mejorar la atención, indicó su subdirector, el Dr. Alberto Mattatall.

Actualmente esta sala maneja alrededor de 400 pacientes, 30 de los cuales pertenecen al

grupo de los hospitalizados. Este grupo, a su vez, registra un ingreso de entre 4 y 7 pacientes agu-

dos o nuevos, que llegan por semana al Cuarto de Urgencias del Complejo. Mientras que 330 son ambulatorios, precisó.

Ante esta situación y como parte de la estrategia de la CSS, el Hospital "Dra. Susana Jones Cano", de Villa Lucre, implementó un cuarto turno de atención para brindar tratamiento de hemodiálisis a pacientes a procedentes del Complejo Hospitalario.

El director médico del Hospital "Dra. Susana Jones", el doctor Arnulfo Rodríguez, explicó que con la apertura de este espacio se prestarán servicios a 40 pacientes.

Por otro lado, la Ciudad de la Salud habilitó la Sala de Hemodiálisis de Pacientes Hospitalizados de Alta Complejidad para brindar atención ambulatoria a 60 pacientes en dos turnos, de lunes a sábado de 6:00 a.m. a 6:00 p.m.

El Dr. Jorge Ng Chin-kee, director médico de la Ciudad de la Salud, explicó que para brindar el apoyo al Complejo Hospitalario, se habilitó la amplia, moderna y cómoda Sala de Hemodiálisis del Instituto de Trasplante, que contará con enfermeras, doctores, camilleros y técnicos, entre otras facilidades.

Inicia el cambio de los equipos de radiología

La Caja de Seguro Social inició la renovación de los equipos cuya vida útil ha sido superada en diferentes unidades ejecutoras del país, informó la Dra. Lili de Weng, directora nacional de Radiología de la CSS.

"Es un contrato que supera los 276 millones de dólares que inició desde el mes de mayo con la distribución a nivel nacional de una gama de equipos amplia", dijo.

Explicó que esto incluye la compra de los equipos, su mantenimiento durante el periodo del contrato y la renovación de toda la plataforma informática.

"Los equipos que estén de descarte que tienen más de 10 años van a ser reemplazados en su totalidad. Un 45% de los equipos existentes será

reemplazado", resaltó.

El Departamento de Biomédica dará mantenimiento a los equipos existentes de bajo y mediano grado de complejidad.

\$276

millones es el monto del contrato para el cambio de estos equipos.

Y como parte del Proyecto de Teleradiología, el Complejo Hospitalario "Dr. Arnulfo Arias Madrid" y el Hospital "Dra. Susana Jones Cano" empezaron a recibir nuevos equipos.

El Complejo recibió dos nuevos Arco en C, que serán utilizados en el salón

de operaciones para guiar las cirugías de ortopedia, neurología y urología.

Mientras que el Hospital Susana Jones Cano recibió una máquina de Rayos X portátil y un Brazo en C Móvil con detector plano digital de nivel avanzado.

El Dr. Gilberto Chanis, jefe del Departamento de Radiología del Complejo, destacó que este equipo aumenta la eficiencia en el quirófano, con una calidad de imagen que es clave durante la operación.

Por su parte, Jinel Saavedra, jefa de Radiología Médica del Hospital Susana Jones Cano, detalló que la máquina de Rayos X portátil permite realizar placas radiográficas a pacientes encamados que están en el Cuarto de Urgencias o en Hospitalización.



>> Se trata de nuevos profesionales que servirán en todo el país

64 especialistas inician capacitación

>> Unas 15 especialidades y sub-especialidades forman parte de la lista de nuevos galenos.

José Edwin Sánchez
Clayton

Un total de 64 especialistas y sub-especialistas iniciaron su formación en el Programa de Docencia de la CSS para servir a la población en diferentes equipos médicos a nivel nacional, indicó el subdirector de Docencia e Investigación de la Ciudad de la Salud, Dr. Aron Benzadón.

Especialistas en medicina interna, anestesiología, geriatría y gerontología, neurocirugía, pediatría, patología, radiología, urgencias médicas quirúrgicas y sub-especialistas en algología, cirugía cardiovascu-



lar, cirugía pediátrica, gastroenterología, ortopedia pediátrica y paidopsiquiatría, serán formados en diversos hospitales de la CSS de todo el país.

Asistieron a la "Induc-

ción Administrativa de Médicos Residentes".

Para el subdirector de Docencia e Investigación de la Ciudad de la Salud, Dr. Aron Benzadón, esta es una etapa importante.

Con transparencia e igualdad, CSS realiza sus licitaciones

>> Todas cumplen con las normas previstas en la Ley 22 que rige las contrataciones públicas.

Para beneficio de cerca del 87% de toda la población que atiende a nivel nacional, la actual administración de la Caja de Seguro Social (CSS) ha hecho importantes inversiones para rescatar obras de infraestructura que fueron abandonadas durante años y para construir nuevas instalaciones.

Todos los actos públicos de la CSS cumplen con la Ley 22 de Contrataciones Públicas, que, entre otros principios, exige transparencia, publicidad e igualdad de oportunidades para todos los participantes.

En la lista de proyectos rescatados resalta la Ciudad de la Salud, instalación de primer mundo, con tecnología de punta y un equi-



po de profesionales de la salud que atiende casos de alta complejidad. La Ciudad de la Salud representa el inicio de un nuevo modelo de atención en el país, basado en el concepto de hospitales inteligentes.

Y para garantizar la claridad de sus actos, la CSS conformó el Comité de Asesores Externos de Ética

y Transparencia, compuesto por destacadas personalidades públicas vinculadas a los principios de rendición de cuentas.

Las licitaciones que realiza la CSS cumplen con las normas legales vigentes en materia de contrataciones públicas que garantizan que los datos estén al alcance de la ciudadanía.

>> Se atendieron asegurados y no asegurados

Unas 275 mil atenciones médicas en Coclé durante este año 2023

>> Destacan entre las atenciones las prestadas en el servicio de urgencias del Hospital "Dr. Rafael Estévez".

Unas 275 mil atenciones en lo que va de este año han brindado las cinco instalaciones de salud de la Caja de Seguro Social en Coclé, en medicina general, especializada y de urgencias, según estadísticas de Registros Estadísticos de Salud (REGES).

En cuanto a las atenciones de medicina general, la

Policlínica "Manuel Paulino Ocaña", de Penonomé, fue la instalación que más registró con 55 mil 679.

Le siguen la Policlínica "Dr. Manuel de Jesús Rojas", de Aguadulce, con 37 mil 636 pacientes atendidos, la Policlínica San Juan de Dios de Natá con 31 mil 705, el CAPPS de La Pintada con 5 mil 600 y el Hospital "Dr. Rafael Estévez" que suma 4 mil 581.

Por otra parte, se dieron 40 mil 365 atenciones en medicina especializada en el Hospital de Aguadulce,

16 mil 822 en la Policlínica de Penonomé, 5 mil 189 en la Policlínica de Natá y 2 mil 471 en la Policlínica de Aguadulce.

El servicio de urgencias registró 74 mil 983 atenciones en el Hospital "Dr. Rafael Estévez", que es la única instalación de la Caja de Seguro Social en Coclé que ofrece este servicio a pacientes asegurados y no asegurados.

En Coclé se construyen tres nuevas instalaciones médicas que beneficiarán a miles de personas.





Centro de Neonatología con equipo de primera

Con infraestructuras de primer mundo, amplios espacios y equipos de la más alta gama, cuenta el Centro de Neonatología de Alta Complejidad, que brindará "soporte a los neonatos prematuros", destacó el Dr. Hermes Pimentel, director médico.

Estas instalaciones están adecuadas para los recién nacidos que se mantienen en la fase aguda de la enfermedad compleja que presenten al nacer.

Para ofrecer calidad de atención en Cuidados Intensivos Neonatales de Alta Complejidad, fueron instaladas 80 incubadoras de alta gama (cerradas y abiertas, 10 de las cuales son de transporte), 10 ventiladores híbridos de alta frecuencia y convencionales, equipos óxido nítrico,

de radiografía portátil, un ultrasonido, 10 pesas electrónicas, monitores de signos vitales y 36 torres de gases, entre otros equipos.

Las incubadoras abiertas son de gran apoyo para el manejo médico del neonato que necesite la realización de un procedimiento de reanimación cardiopulmonar avanzada.

Mientras que si el niño pasó la fase aguda de la enfermedad, se le coloca en una incubadora cerrada.

Las incubadoras cerradas brindan una temperatura adecuada y el soporte de seguridad e higiene para el suministro de medicamentos, nutrición parenterales, enteral o de crecimiento necesario para los bebés.



Servicio de Coloproctología del Complejo se muda a Ciudad de la Salud

El Servicio de Coloproctología se suma a la atención de la Consulta Externa en la Ciudad de la Salud para que los pacientes del Complejo Hospitalario "Dr. Arnulfo Arias Madrid" puedan atenderse con todas las comodidades en esta instalación de alta complejidad, indicó el Dr. Jorge Ng. Chinkee, director médico.

"Tenemos a los cirujanos y al personal de salud que atiende a estos pacientes.

Estamos muy contentos de que la programación de apertura de los diferentes servicios se esté dando de forma paulatina y programada, siempre pensando en el beneficio de los pacientes", destacó.

Por otro lado, resaltó las bondades del Servicio de Gastroenterología de la Ciudad de la Salud por la capacidad de asistencia que tiene para realizar procedimientos de tipo endoscópicos.

"Queremos realizar en el Centro Endoscópico los estudios especializados y algunos otros que utilizarían la radiología para hacer evaluaciones de las vías biliares", subrayó.

Recordó que la Ciudad de la Salud ofrece una variada cartera de servicios especializados, entre los cuales mencionó ginecología y urología, además de toda la gama de atenciones que se atienden hasta el cuarto nivel.

Ciudad de la Salud

El Futuro es Hoy

Más de \$1.2 millones en ahorro generan 51 cirugías con asistencia robótica

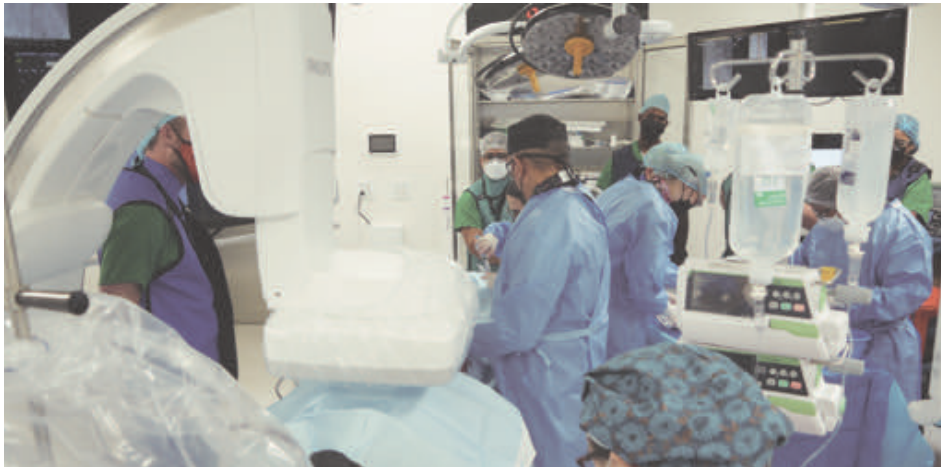

Con un ahorro mínimo estimado en 1 millón 250 mil dólares, solo en procedimientos, el robot Hugo Ras completó 51 cirugías en sus primeros seis meses de funcionamiento

en Ciudad de la Salud. El mayor número de procedimientos fueron prostatectomías, hernia inguinal bilateral, exploración del conducto biliar, reconstrucción

biodigestiva, hernia hial, remoción de quiste hepático, histerectomías, reconstrucción digestiva biliar y resección de masa gástrica, las cuales fueron realizadas con esta tec-

nología desde finales de 2022 hasta la fecha.

El Dr. Jorge Ng Chinkee, director médico de la Ciudad de la Salud, informó que se han efectuado 51 operaciones mediante cirugías asistidas con robots, siendo la Ciudad de la Salud el primer hospital público en América Latina en contar con dos equipos con este novedoso sistema robótico.

Destacó el hito que representa la adquisición de estos revolucionarios equipos en la salud panameña, en cuanto a ahorro en tiempo y dinero, sin contar con otros aspectos como traslados y días de hospitalización.

Hospital del Niño elogia al Pediátrico



“Es una inversión adecuada y tienen toda la tecnología de punta para obtener resultados favorables en las amplias y cómodas instalaciones del Hospital Pediátrico de Alta Complejidad de la Ciudad

de la Salud”, destacó el Dr. Paul Gallardo, director del Hospital del Niño, quien recorrió con su equipo de trabajo la Sala de Hemodiálisis, que cuenta con 24 máquinas para el tratamiento de pacientes renales.

>> Asistido con robot

Marcamos hito con primer bypass gástrico

La Ciudad de la Salud marca otro hito en la ciencia y la medicina, al realizar el primer procedimiento, en Panamá, de bypass gástrico asistido por robot.

Este procedimiento fue realizado a un paciente de 360 libras, que presentaba exceso de masa corporal acumulada, informó el Dr. José Miguel Cabada, director médico del Hospital Quirúrgico y especialista en cirugía general robótica.

La cirugía para el tratamiento de la obesidad mórbida se le práctico a un hombre que no supera los 40 años, que comenzó a desarrollar problemas metabólicos y mecánicos, dolores articulares en las rodillas, columna y tobillos, lo que le imposibilitaba una movilidad ágil y segura

explicó el Dr. Cabada.

El bypass gástrico robótico es más seguro para el paciente, porque los movimientos que realiza el cirujano, al darle vida al robot, a través de la plataforma, son más estables y el aumento de la imagen en la pantalla, se traduce en que se visualizan mejor los órganos.

Además, se actúa con mayor precisión, la pérdida sanguínea es menor y disminuye el dolor en la zona intervenida, lo que agiliza la recuperación.

Este proceso representa el desarrollo y la puesta en funcionamiento de tecnologías de alta gama, que fortalecen la calidad y seguridad de las cirugías.

La cantidad de personas con problemas de obesidad en Panamá es alta.

Panameños tendrán un hospital de primer mundo

“Maravillados” por la magnitud del proyecto y las facilidades en salud que ofrecerá a la población la Ciudad de la Salud, quedó un grupo de la Comunidad Judía Panameña que hizo un recorrido por la obra.

Selma Zalcer, presidenta de las Damas Judías Panameñas, señaló: “nunca me imaginé que iba a ser tan especial y espero que de verdad se saque provecho, se mantenga, se cuide y que a los pacientes le den, aparte de todo el equipo para sus operaciones, la atención, el cuidado y un trato igual a los familiares de los pacientes”.

Mientras que Yolanda Sassón afirmó que “es perfecto y hermoso”. “Estoy muy contenta porque se está haciendo algo tan, tan importante, para la salud de los panameños”.

“Ojalá que nadie lo necesitara, pero lo necesitamos a veces, y es importante tener las instalaciones adecuadas”, destacó.

Por su parte, Rami Attie, miembro de la Comunidad Judía, indicó “que los panameños recibieron lo que merecen: un hospital de primer mundo”.

A la pregunta, ¿Qué recomendación hace a la población en general con relación a este hospital?, respondió: “Que



lo conserven, que lo mantengan como está para que no se deteriore, que le den mantenimiento, que lo aprendan a operar en la forma apropiada, porque tenemos mano de obra muy capacitada panameña y saben hacerlo, solamente tienen que aprenderlo”.



II Congreso Médico Nacional realizado en Panamá

Ciudad de Salud fue el epicentro de la ciencia y el conocimiento

>> Más de 500 profesionales de la salud nacionales e internacionales participaron en el evento.

Gilberto Soto

Ciudad de la Salud

“Los médicos estamos obligados a caminar de la mano de los pacientes, poniéndolos siempre en el centro de nuestras tareas”, dijo el director ge-



neral de la Caja de Seguro Social, el Dr. Enrique Lau Cortés, al inaugurar el II Congreso Médico Nacio-

nal, que se desarrolló en la Ciudad de la Salud entre el pasado 6 y el 9 de septiembre.

Lau Cortés remarcó a los participantes que es necesario preservar el desarrollo de estas actividades académicas, porque la actualización del conocimiento en salud es un derecho de los pacientes.

Por cuatro días, más de 500 médicos especialistas y generales participaron en el congreso, organizado por la Subdirección de Docencia e Investigación

En la inauguración participaron el subdirector de la CSS, Edwin Rodríguez; la Dra. Yelkys Gill, directora ejecutiva Nacional de Servicios y Prestaciones en Salud; y miembros de la Junta Directiva.

de la Ciudad de la Salud.

La primera exposición

magistral estuvo a cargo de la Dra. Ana Álvarez, infectóloga pediatra en el Jacksonville, Florida, con el tema “Prevención de VIH en la etapa perinatal: recomendaciones actualizadas”; y del Dr. Pablo Moreno Franco, intensivista en la Clínica Mayo, con el tema Shock cardiogénico, respuesta multidisciplinaria y dispositivos de asistencia circulatoria mecánica.

Inteligencia artificial ayudaría a obtener pronósticos médicos precisos y oportunos

A nivel mundial, la inteligencia artificial se ha convertido en una de las herramientas tecnológicas que imitan el conocimiento humano y es capaz de realizar tareas específicas en diferentes ámbitos.

El Dr. Pablo Moreno Franco, director de Cuidados Intensivos en la Clínica Mayo, de Jacksonville, Florida, dijo que en la rama de la medicina existen áreas como radiología

y patología, que serán las primeras en ser cambiadas dramáticamente por la inteligencia artificial.

“Si nos vamos más allá, hablábamos de prevención y de anticipación de enfermedades, y ese es el futuro, poder utilizar la inteligencia artificial para ayudarnos a mejorar la prevención y hacer los pronósticos de una manera temprana y más precisa”, mencionó.

Agregó que a pesar de que la inteligencia artificial está cambiando todo, el futuro no va ser dominado por ella, sino más bien por los humanos que sepan cómo utilizarla.

“Pienso que el punto clave es que vamos a tener que ir aprendiendo poco a poco a qué nivel la inteligencia artificial nos puede ayudar en las diferentes profesiones”, destacó el doctor Moreno Franco.

>> Existe el concepto equivocado de que solo afecta a adultos mayores

Accidentes cerebrovasculares afectan a personas en su vida útil

>> La edad, diabetes, la presión alta y la inactividad física representan los principales factores de riesgo.

Pablo Solís

Ciudad de la Salud

Los accidentes cerebrovasculares (ACV) representan la segunda causa de muerte a nivel mundial. Sobre esta enfermedad, estudios han demostrado que en los países de menor nivel económico afecta a las personas más jóvenes, en comparación con los de mayor entorno económico.

El Dr. Víctor Urrutia, profesor de neurología en Jhon Hopkins University, Estados Unidos, explicó que esta enfermedad afecta a las personas en la



época de su vida más productiva.

“Una de las malas concepciones es que la enfermedad cerebrovascular, el derrame como dicen los panameños, afecta nada más a las personas mayores, pero realmente no es el caso”, dijo.

Agregó que para el cuidado, abordaje y tratami-

ento de la enfermedad cerebrovascular, se requiere de un alto nivel de organización y de coordinación entre médicos, enfermeras y personal prehospitalario.

Recalcó que la edad, diabetes, la presión alta y la inactividad física representan las principales causas.

Ultrasonido endoscópico determina con precisión el estudio de los tumores

Una de las herramientas utilizadas en la medicina para evaluar y estudiar el carcinoma esofágico, es el ultrasonido endoscópico.

Este moderno sistema tiene la capacidad de determinar con precisión el estadio de este tipo de tumores y establecer el trata-

miento requerido para su manejo.

El Dr. Dido Franceschi, cirujano oncológico y profesor en la Universidad de Miami, explicó que el ultrasonido endoscópico permite evaluar delicadamente la pared gastrointestinal del esófago para entender cómo penetra el tumor.



II Congreso Médico Nacional realizado en Panamá

Investigan casos renales en Azuero

“Tener una visión de planificar a través de la investigación, es un pilar fundamental para el desarrollo de la ciencia y la salud, en beneficio del paciente”, destacó la Dra. Karen Courville, coordinadora nacional de Hemodiálisis de la CSS.

Courville lidera un estudio de la enfermedad renal crónica, que fue compartido en el II Congreso Médico Nacional.

“El estudio recoge la alta prevalencia de la enfermedad renal crónica, a nivel mundial. Investigamos el por qué hay más pacientes en Panamá, especí-



ficamente en el área de Azuero”, explicó.

Los pacientes de insuficiencia renal crónica van en aumento en todo el país, al punto que la CSS ha tenido que montar una nueva estrategia para enfrentar este tema.



Causas del sobrepeso deben investigarse de forma integral

Con el II Congreso Médico Nacional, en Ciudad de la Salud, se llevó a cabo simultáneamente el Primer Simposio Cardiometaabólico, enfocado en la obesidad, que busca lograr

un mejor manejo de la enfermedad.

La Dra. Josefina Ceño, médica psiquiatra del Hospital Regional de Chepo, presentó “Abordaje Psicológico de la Obe-

sidad” y destacó que la valoración de un paciente con sobrepeso va más allá de un índice de masa corporal, se debe hacer en un contexto global en el que hay que evaluarlo de for-

ma biológica, psicológica y social.

Añadió que todas las complicaciones cardiometabólicas de esa enfermedad generan un estigma en la población.

Aumentan pacientes con obesidad

La Dra. Rosa Larreategui, médico nutrióloga del Hospital Quirúrgico de Alta Complejidad de la Ciudad de la Salud, en su presentación denominada “Manejo y Acompañamiento del paciente en cirugía bariátrica”, explicó que la obesidad es una enfermedad crónica que va en incremento.

Precisó que gran parte de las estrategias que se han establecido en los últimos años son la implementación de medicamentos aprobados por la FDA de los Estados Unidos y un abordaje desde el área nutricional, psicológico y metabólico.

>>La obesidad y la diabetes también influyen

Infartos, ligados a malos estilos de vida

>>Nuevos tratamientos ayudan a prevenir los ataques al miocardio.

Deysi García
Ciudad de la Salud

“Estoy impresionado con el Instituto Cardiovascular y Torácico que tienen en la Ciudad de la Salud. Los felicito, porque tienen una institución de clase mundial, no tiene nada que envidiar a ningún país de América”, sostuvo Carlos Uribe, cardiólogo en Medellín, Colombia.

El Dr. Uribe fue uno de los expositores internacionales del II Congreso Médico Nacional y en su presentación explicó el



manejo de pacientes con infarto agudo de miocardio, la principal causa de muerte en Latinoamérica y a la cual es importante prestarle atención por la falta de estilos de vida saludables.

Otra de las causas de infarto es la obesidad, pero esta enfermedad no solo afecta al corazón, también

está relacionada con la diabetes, y de manera muy estrecha, destacó el Dr. Ricardo Correa, endocrinólogo del Cleveland Clinic en Estados Unidos.

El Dr. Correa sostuvo que nuevos tratamientos o medicamentos para la diabetes ayudan a prevenir enfermedades como infarto al miocardio, falla cardíaca, enfermedad renal, y lo mejor de esto, es que se encuentran en la Caja de Seguro Social. “Esa es una buena noticia”, indicó.



>>Doctor Moreno Franco recibe distinción del Dr. Lau Cortés.

Médico panameño radicado en EE.UU. recibe medalla

En el marco del II Congreso Médico Nacional, el director general, Dr. Enrique Lau Cortés, reconoció el trabajo del Dr. Pablo Moreno Franco, intensivista panameño en Clínica Mayo, con sede en los Estados Unidos, por mejorar la calidad de la

atención médica y promover la medicina básica en la evidencia.

El Dr. Moreno recibió una medalla de honor al mérito y reconocimiento también de manos del Dr. Arón Benzadón, subdirector de Docencia e Investigación de Ciudad de la Salud.

Centro de Cancerología de Occidente ya tiene sede

El Organismo Internacional de Energía Atómica, con sede en Viena, calificó al Hospital "Dr. Rafael Hernández L.", de David, como adecuado para desarrollar salas de radiación, con radioterapia y medicina

A un lado de la Agencia de David, se construirá el Centro de Cancerología de Occidente, proyecto que dará respuesta a los pacientes que tienen que viajar al Instituto Oncológico Nacional en ciudad de Panamá, confirmó el director general, Dr. Enrique Lau Cortés.

Anualmente, más de mil 200 pacientes se movilizan a la capital para la atención médica por problemas de cáncer.

"Tomar la decisión ha sido un paso muy importante. Para esta obra hay recursos financieros asignados presupuestarios", explicó el Dr. José Daniel Saldaña, director institucional de la CSS en Chiriquí.

El Dr. Lau Cortés, durante una gira por varias instalaciones de Chiriquí, instruyó que el personal médico que trabajará en esta instalación sea capacitado en el extranjero.

En tanto, el Dr. Rolando Caballero, director médico del Hospital "Dr. Rafael Hernández L", agregó que esta decisión es un importante logro, porque se evitará que una gran cantidad de personas siga viajando a la ciudad de Panamá para su tratamiento.



Senafront condecora al Dr. Lau Cortés por apoyo a la Operación SIGMA I

En un acto solemne, el director general, Dr. Enrique Lau Cortés, recibió del Servicio Nacional de Fronteras (Senafront), la condecoración y medalla "Servicio Distinguido I", por su valiosa contribución en el desarrollo de la operación SIGMA I.

"Me siento muy emocionado y quiero, en nombre de los compañeros del sistema sanitario panameño, darles las gracias por esta delicadeza, por este acto que refleja la nobleza de los hombres y mujeres que forman parte de esta institución. Felicito su liderazgo

y me pongo a la orden para cualquier situación en la que podamos servir", dijo el Dr. Lau Cortés.

Por su parte, el comisionado Jorge Gobeia, director general del Senafront, enfatizó que este tipo de distinciones es para reconocer la labor que realiza el personal médico y toda la directiva de la CSS y por su apoyo decisivo para que los miembros de esta fuerza de seguridad tengan la tranquilidad de que están protegidos cuando realizan operaciones de alto impacto, principalmente en áreas fronterizas.





>>El director general y parte de su equipo inspeccionaron varias instalaciones.

Chiriquí contará con nuevas instalaciones de salud

>>Estas instalaciones atenderán las necesidades de miles de personas.

E. Espinosa/M. Rosario
Chiriquí

La nueva policlínica especializada que construye la CSS en Alto Verde, en David, Chiriquí, a un costo de \$22 millones, busca dar un servicio más eficaz con la última tecnología, dijo el director general, Dr. Enrique Lau Cortés, durante una gira.

“El propósito es construir una policlínica especializada para darle un servicio más cómodo, eficiente y eficaz a la población con los avances que requieren. Hacemos los ajustes para que tenga tomografía axial computarizada y resonancia magnética nuclear”, agregó.

Este proyecto beneficiará a más de 470 mil personas y ofrecerá una mejor infraestructura para ampliar la cobertura de atención de medicina ge-

neral y especialidades.

Por otro lado, iniciaron los pasos para la construcción de una ULAPS en el distrito de Remedios.

Esto luego de la visita del Dr. Lau Cortés junto a la alcaldesa del distrito, Vielka Gálvez, y representantes de corregimientos, a un terreno de cinco hectáreas que será donado por el este Municipio a la entidad.

La futura ULAPS sería parecida a la de Divalá, sobre todo, por su ubicación a orillas de la Vía Interamericana, lo que es propicio para establecer un centro de despacho de ambulancias con equipos de rescate ante cualquier accidente de tránsito en áreas cercanas.

La ULAPS estaría ofreciendo servicios de cuarto de urgencia, laboratorio, imagenología, mamografía, ultrasonido, farmacia, observación, consultorios para medicina general y odontología.



>> A la planilla de cobros de la Caja de Seguro Social

Mil 645 pensionados ingresan mensualmente

>> Esta planilla ha aumentado de forma sostenida en los últimos años.

José Edwin Sánchez
Clayton

Un aproximado de mil 645 pensionados ingresa mensualmente a la Planilla Regular de Pensionados y Jubilados de la Caja de Seguro Social.

De estos, un 98% recibe sus pagos a través del sistema ACH y el otro 2%, lo hace a través de cheques, de acuerdo con informes vigentes hasta la segunda quincena del mes de septiembre de 2023.

La Planilla Regular de Pensionados y Jubilados es de 310 mil 775 personas y el monto neto desembolsado fue de \$73.3 millones

durante la última quincena, explicó Iris Aguilar, jefa de este departamento.

Las cifras señalan que a la segunda quincena del presente mes, 6 mil 31 personas cobraron a través de cheques la suma de \$901 mil 204, mientras que los otros 304 mil 744 lo hicieron mediante ACH sobre una cifra superior a los \$72.4 millones.



Un 25% de avance registra la Policlínica de San Antonio

La construcción de la nueva Policlínica Básica de San Antonio registra un avance de 25% y su entrega total está contemplada para el primer trimestre del año 2024.

Este avance incluye trabajos de albañilería, electromecánica, electricidad, ductos de aire acondicionado, plomería y el edificio de estacionamientos, en donde se empezó a construir la rampa y parte de la losa.

Esta obra, que se construye a un costo que supera los 21 millones de dólares, beneficiará a una población de aproximadamente 400 mil habitantes del corregimiento Rufina Alfaro y áreas aledañas.

También la nueva policlínica contará

con servicios como el área de urgencias que funcionará las 24 horas, Consulta Externa Especializada, Medicina General, Odontología, Clínica de Herida y Pie Diabético, Farmacia, Laboratorio Clínico, Radiología Médica, entre otros.

“Vamos a implementar dentro de poco un turno nocturno para poder cumplir con el compromiso que hemos adquirido para tener esta policlínica lista en su totalidad para que pueda operar”, destacó Félix Núñez, ingeniero residente de la obra.

“Además, este edificio constará de planta baja y tres niveles adicionales, nivel 100, 200 y 300 y el edificio de estacionamientos que consta también de tres plantas”, indicó.

Traslado de partidas para compra de insumos



Un traslado de partidas que, entre otros puntos, cubrirá la compra de equipos, insumos y medicinas, aprobó la Comisión de Presupuesto de la Asamblea Nacional a la Caja de Seguro Social (CSS).

Por un monto superior a los \$13.3 millones, esta medida económica fue sustentada en la Comisión de Presupuesto por el subdirector general, Edwin Rodríguez, para garantizar el pago de compromisos adquiridos por la entidad.

De estos, \$7.6 millones son para el pago de deudas en servicios básicos y el reforzamiento de gastos para la vigencia fiscal 2023, relacionadas a la adquisición de equipos de Rayos X y la compra de diésel, insumos y medicinas de las unidades ejecutoras de Chiriquí.

Mientras que el otro traslado de partida, por \$5.6 millones, involucra el pago por los servicios de recolección de desechos hospitalarios y peligrosos entre los años 2021 y 2022, así como del contrato de reembolso y la construcción de la red de distribución eléctrica de la Ciudad de la Salud.

Hasta 75 cirugías por semana realizan en quirófanos remodelados del Rafael Hernández



>> *Importantes trabajos se realizaron en este hospital, con lo cual se mejora la atención a los pacientes.*

Unas 75 cirugías se realizaron en una semana en el Hospital "Dr. Rafael Hernández L.", de Chiriquí, 14 de ellas en un solo día, luego del reemplazo de todo el sistema eléctrico en parte de la instalación, que tenía más de 40 años en funcionamiento.

Además del cambio eléctrico, se realizó una limpieza profunda en los cinco salones de operaciones del

antiguo hospital, los cuales quedaron en "óptimas condiciones".

Adicionalmente, funciona un nuevo quirófano habilitado en las nuevas torres quirúrgicas.

Entre las intervenciones figuran Cirugía General, Ortopedia y Oftalmología, con casos muy complejos en pacientes hospitalizados, señaló el Dr. Rolando Caballero, director médico

del hospital.

"Tenemos seis salones de operaciones que trabajan de 7:00 a.m. a 7:00 p.m., y yo creo que en muy pocos días vamos a terminar con la cantidad de casos que tenemos en urgencias y ortopedia", indicó el Dr. José Isabel González, jefe del servicio de cirugía.

Una vez culminada esta etapa, se realizarán las cirugías electivas pendientes

de próstata, prótesis de rodilla, cadera y de columna, añadió.

Posteriormente, se procederá con los casos hospitalarios y los que necesitan sondas y la colocación de prótesis en el área de ortopedia.

"Los cinco quirófanos quedaron habilitados eléctricamente y totalmente renovados", señaló el Dr. Caballero.

Pacientes piden medicamentos y no los retiran

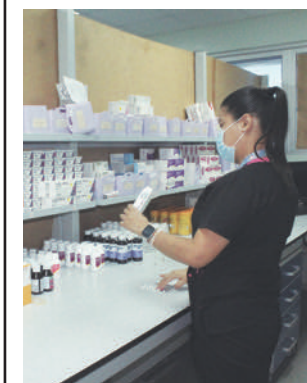

Un total de mil 351 medicamentos no fueron retirados de la farmacia de la Policlínica Presidente Remón por los pacientes que los habían solicitado.

La jefa del Departamento de Farmacia de esta policlínica, Magaly De La Ossa, recordó la importancia de retirar los medicamentos y exhortó a la población asegurada a retirarlos. Agosto fue el mes en que más medicamentos quedaron sin retirar.

Más de mil traslados a la capital

El Servicio de Atención al Asegurado de la Policlínica "Roberto Ramírez De Diego", de Chitré, tramitó en los primeros seis meses de este año un total de mil 523 traslados hacia la capital para recibir atención especializada.

Fueron llevados al Instituto Oncológico, el Hospital de Especialidades Pediátricas y el Complejo Hospitalario.

Realizamos novedoso procedimiento en Colón

En el Hospital "Dr. Manuel A. Guerrero" de Colón, se efectuó un procedimiento de drenaje percutáneo con guía tomográfica y ultrasónica.

Lo más destacado es que se utilizó un nuevo equipo portátil de ultrasonido, permitiendo



realizar estudios diagnósticos en tiempo real durante la intervención.

El Dr. Román Bernal, radiólogo intervencionista, detalló que es una técnica mínimamente invasiva que consiste en insertar una aguja a través de la piel.